大光報

廣州版（總社）

登記證：東警粵字第二〇四號

社長：陳錫餘

社址：廣州光復中路七十四號

電話：編輯部一五七四三　經理部一五七四三　營業部一一八八五

電報掛號：廣州七四一一

粵南版：廣東湛江市赤坎光復路
粵北分館：廣東韶關風度中路九十二號
粵東版：廣東汕頭市昇平路七十四號
海南版：廣東海口新華路十一號

今日出紙兩大張

報費：每份售金圓券一角五分（外埠另加郵費）

中華民國廿八年七月七日創刊

新聞紙第二一〇〇號

中秋月餅上市「大贈送」「犧牲鉅萬」人人有贈送 個個不落空

大新糖菓老餅家

—對諸君口福 —一新貢獻

蓮子臘腸月★純正蓮蓉月
金華火腿月★椰子蓮子月

是本號一九四八年新創作中秋月餅價錢與普通不相上下原料大有天淵之別

本號所製各種中秋月餅不獨行銷本市即港滬南洋各埠均能暢銷原因不外製法精究「質料上乘」「取價公平」「款式新奇」故能行銷中外遐邇知名

總行第十甫六十四號 電話一一一六四 枝店海珠南九十二號

贈例

凡惠顧月餅滿足十元者即送江西磁器碗或十只景德窯出品美國摩登快子一對不滿十元購足八元即送一號糖菓一收音機一架，不滿八元購足五元即送二號糖菓收音機一架或活動房屋一間勿失機會十五日止

律師莫玉裴代中國國貨銀行 買受西堤災區重劃地段聲明

據稱現憑中買受後開地段：

（一）與蔣忠湘全權代表人陳為買受前向黃懷行買入廣州太平分局西堤二路編列第一四八號吉地一段面積二十七市方丈一二方尺九六方寸

（二）與李百喜堂李百喜買受前向盧和堅買入廣州市太平分局西堤二路編列第一四九號吉地一段面積一十八市方丈三三方尺三〇方寸

（三）與何成德買受前與梁滄泉買入廣州市太平分局西堤二路編列第一五零號吉地一段面積一十八方丈二零方尺七零方寸

前記產業均經沿用黃懷行盧和堅梁滄泉名義向廣州市政府領安災區重劃領地證明書經交定立帖現定期國歷本年九月九日交易如有對前記物業有任何得以主張之權利或未清轇轕統須於交易期前向買受人追訴除標貼外合代聲明如右 事務所：西堤大馬路廿八號二樓 電話：一四〇八五號

蘇聲中小學招生

（一）班級：一，高初中一年級新生，二，小學各級轉學生（二）報名日期：即日起（三）考試日期：九月十日（四）報名地點：海珠中路濠畔街本校（五）考試地點：海珠中路濠畔街本校（六）收費：一，初中學雜費共收白米二百二十市斤二，高中學雜費共收上白米二百七十市斤三，小學學雜費初級共收上白米一百一十市斤四，高級共收上白米一百三十市斤，膳宿俱備宿費免收（中學）（七）優待與獎學（中學）：一，公教人員子弟半費優待二，特設清寒獎學金三十名（八）校址：一，德宣西路德昵路二，海珠中路濠畔街一五四號

名譽董事長顧翊同　董事長張作人　副董事長夏替章　校長閔伯遜

嶺嶠中學

校址：德政北路　電話：一一五六九

班額：1 高中秋季一年級新生　2 初中秋季一年級新生暨春秋季各級轉學生　3 小學秋季一年級新生暨秋季各級插班生　1 幼稚園新生

考試：九月八日

本校特設獎學額廿名（學什費全免）另設半費免費生各廿名

膳宿俱備

董事長金曾澄　校長金澤光

雁聲中小學暨幼稚園續招生

一，校址：紙行路第六十號，二，班額：初中一年級，小學一，二，三，四年級，幼稚園高初級，三，試期：九月七日，四，學什費：初中收中米二百五十市斤，小學一百五十市斤，幼稚園二百市斤，五，特點：本校校舍宏敞，環境優美，師資優良，管教嚴格，地點適中

董事長何彤　校長陳銳新

廣法中學招生

（一）沿革：本校前為廣州法政專門學校於民國二十年成立後奉部令改並增設附中民國二十六年又奉令改為廣法中學計自創辦至今已有三十餘年歷史（二）班額：招高初中一年級秋季新生及高初中各級插班生（三）報名：即日開始在本校及第十甫可為商店恩寧路國強酒莊（四）試期：九月七日（五）校址：文德路六十九號（六）膳宿俱備

董事長：陳錫餘　校長譚乘槎

崇煥紀念中學

擴充校舍添招新生

班額：秋季高初中一年級新生暨二年級轉學生

學費：1 照教育局規定九折 2 莞籍學生八折 3 袁姓子弟七折 4 另設免費半費學額廿名優待清貧力學青年

報名：即日開始　試期：九月七日

特點：膳宿俱備 費用低廉 設備完善 地點適中

董事長袁煦圻　校長袁晴暉

廣東中醫院復業啓事

本院於民國二十一年成立設備優良用中醫藥技術治病現代方法管理頃已籌備復業定由九月三日起開始收容內外產婦小兒各科病人 並設門診部 贈診部

院長潘詩憲　院址大德路一九二號　電話一一九三六

導正中學招生

膳宿俱備

班級：高初中一年級新生各級插班生　報名：即日開始在本校及漢民路何大珍文具店唯一文具店　試期：九月八日上午九時在廣州西村本校

本校在[illegible]加開校車由上午七時起至下午六時止往返考生憑准考證可免費乘車

華龍快輪

直放海口北海 定九月六日七日驗貨 八日清關啓行

貴客付貨請速定艙

接倘售票處：誠昌船務行　地址：太平路一九五號　電話：一三三三六號

菜根香開幕啓事

本主人提倡素食，既能直接戒殺，又可間接放生，潛移奢侈之風，務成儉約，默化衆生之劫，同結善緣，養性陶情，最好是菜根香味，充腸適口，何須與肉食者謀，選純淨蓮杏棗蓉，造就嫦娥月餅，以上乘蔬菰筍甫，請嘗羅漢齋筵，香茗名泉，恰作詩中良友，窗明几淨，敬留座上嘉賓，此啓

謹定本月六日啓市　地址：惠愛西二三一號

廣東九齡農學院招生

一，系班：（1）農藝學系（2）畜牧學系（3）農業經濟學系（4）高級農業職業班，均招一年級生　二，報名：（1）九月五日至十二日在廣州惠愛東路禺山中學（2）九月八日至十八日在曲江民生路二一四號本院駐韶辦事處　三，考試：（1）廣州定九月十四，十五兩日（2）曲江定九月廿，廿一兩日　四，院址：曲江十里亭（章程備索）

名譽董事長張發奎　董事長：何克夫　院長：黃菩莘　副董事長：薛岳　華振中　代院長：嚴任傑

禺山中小學招生

班額：（一）秋季高初中小學一年級新生（二）春秋季各年級轉學生

優待：（一）中小學生一律發給獎學補助金（二）另設免費半費獎學名額（三）番禺縣籍學生另訂優待辦法

校址：惠愛東三一六號　膳宿俱備

董事長許崇清　校長楊振棠

教廳立案 金陵中小學招生

初高中一年級新生初高中二三年級轉學生小學一年級新生各級轉學生　即日開始報名　試期九月十日　膳宿俱備

本校有課室二十二個可容學生一千二百名本年春季學生六百名現尚有餘閒課室是期招收新生六班　校址前門中華中路三〇二號之一後門桂香街二十七號

校董孫科 鄒魯 陳立夫 林雲陔 陳濟棠 張惠長 胡文燦 陳若勳　校長李珮鳴

廣州法學院投攷各生注意

本院因工程未竣，報名展至九月七日止，攷試日期改九月八，九兩日

平正高級會計學校續招會計訓練班生

一年結業直升本校高中班一年級　膳宿俱備

開課日期：九月十日本校第七屆會計訓練班業奉教局驗印各生返校領取

校址：倉邊路登雲里　校長黃文袞　代校長吳澤鈞

海南大學附設農業專修科招生

一，班額：農藝組一年級生一班　二，報名日期及地點：（一）即日起至十二日止（二）海口椰子園本校（三）本市長堤永安堂五樓五〇二號海南大學辦事處　三，考試日期及地點：（一）九月十四，十五兩天（二）地點臨時公佈　四，投攷資格：高中高級農校高級師範畢業（須服務三年）簡章備索

私立華南汽車工程學校招生

創立十一年設備最完善重工程實際工作實習教管特嚴成功迅速現招第五十六期工程駕駛全科工程科駕駛速成科生各一班報名考試即日起九月十六日止校址廣州市東較場百子路

董事長許世英　副董事長陳策　校長梁守一

華僑大學遷穗招生

系別：中文系，外文系，教育系，經濟系，會計系，銀行系，工商管理系，商業系，電機工程系，土木工程系（以上各系均招一年級新生五十名，工商兩院二，三年級各系插班生各十名）

報名：時間——即日起至本月十一日　地點——惠愛東路中山大學附中

考試：九月十二日

校址：廣州河南鳳凰崗沙園（梅園附近）上課時校車直達

膳宿俱備　簡章備索

廣東信託股份有限公司 廣信企業股份有限公司 萬國工程行 遷址營業

本公司等由九月一日起遷往太平路弍壹一，弍壹三號廣信大廈營業 各界諸君如有賜顧敬請移玉蒞臨無任歡迎

廣東信託公司：專營信託，銀行業務

總分公司地址：香港皇后大道中亞細亞行樓下電話二一二八九號　廣州太平路二一三號電話一一七一五號　美國辦事處三藩市都板街七二九號（伯興貿易公司代理）

廣信企業公司：經營進出口貿易建築工程及工業生產　電話：一一七一五號電報掛號二一一二

萬國工程行：本行延聘工程師建築師美術專家承包建築土木工程及美術裝飾　電話：一六二六五號

廣州市搾油業職業工會鳴謝

九月三日，本會第二屆會員代表大會開幕，辱荷各長官暨達龍錫厚貺，頒賜題詞，並賁臨致訓，本會同人，銘知惕勵，感激無盡，謹此鳴謝。

廣東省公路局標售廢舊汽車公告

運柏車字第6029號

杳本局現有廢舊汽車八十七輛茲定本年九月十五日上午十時在本市光孝路本局會議廳公開標售如欲投標者請先到光孝路本局車務股取閱簡章屆時依照規定參加競投凡投得本局車輛如投承人符合私人使用汽車限制辦法第三條之規定者本局即核發牌照或辦理轉戶否則除發給本局標售證明外不負發牌及過戶責任特此聲明

中華民國卅七年九月五日

廣州電廠防止用戶私自增加用電設備通告

廣（卅七）業字八六六五號

杳今年中秋節轉瞬即屆鑒於過去各酒樓茶室糕餅店及普通住戶每屆節令是特張燈結綵大量增加用電設備遂致電錶燒毀者有之變壓器及線路因負荷過重而毀損者有之本廠與用戶同受損失茲為防範未然以策配電安全起見凡欲於屆時增加設備用電者須先來廠聲明經核准後始得增設否則如有毀損本廠器材或因此而引起之一切意外事件統由該私自增設之用戶負其全責特此通告

中華民國三十七年九月三日

准案 江南中學招生

班額：秋季初中一年級新生。試期：九月九日上午九時。報名地點：河南鳳凰崗新民十街本校。（二）河南洪德路二十三號廣泰和五金行（三）河南南華西路漱珠橋中記書店（四）河南龍溪首約一〇二號業餘文具店

董事長陳衡　校長李嘉周

禺東中學招男女生

（一）班級：初中一年級及二年級插班生（二）報名及考試地點：1東郊外東圃本校 2惠愛東路番禺學宮（三）學什費：本籍收米一百三十六司斤外籍收米一百七十司斤（四）膳宿俱備不收宿費地方治安良好交通便利校車東郊及黃埔港公共車直達四十分鐘可到

志用高級商科學校日夜班招生

免費優待：高初中計政畢業者考試合格得免費或半費優待

班別：高中商科（三年制）　計政訓練（一年制）　工商會計（半年制）　簿記速成（四月制）

試期：九月九日

設備：男女宿舍

校址：文德南路三號

校長：麥惠庭

省立仲愷高級農校續招新生

（一）投考資格：初中畢業（二）報名：即日起（三）考試：九月八日上午八時（四）校址：本市河南石涌口

校長鄭作勵

立案 廣中中小學續招男女生

班級：高初中新生暨各級轉學生小學各級生

開辦式十年 環境優美 膳宿俱備

校址：中華北路尾　電話：一四七五六

校長劉年祐

陶啟明案牽涉擴大 財部主秘已被偵訊
有關重要人犯多人即將落網 徐柏園否認王雲五引咎辭職

【本報南京特派員金堅五日廿二時發急電】徐百齊已證實與洩露改幣消息有關，記者發電時，正解赴警廳拘押中，一二日內此案將更「突出」。

【本報南京特派員金堅五日廿二時發急電】有關陶案京滬人犯，已獲有線索，正展開拘捕，將有五六人續落網。

【本報南京特派員金堅五日發專電】「重慶黃金案主角高秉坊，有豪門做後台力量不可謂不大，但結果終判無期徒刑。你自思是否有此後台力量？即使有此力量，亦無法挽救，何必代人受過？」此語係京警方今日以分班輪流疲勞審問陶啟明時偵訊人所發者，陶聞後，臉發白，但未答一語。截至記者發電時止，其他偵訊內容尚未得知，蓋警方奉令不予透露。記者昨雖曾一度接近審訊室，亦無法得聞一語。辦案者深恐內容洩露，而驚動其他關係人也。但無論如何，現雖未傳訊第二人，或所得新口供為何，但記者可得告者，此案牽涉「官商」與民商，至少有十人以上。洩露消息者是否為徐百齊，雖未證實，但據王雲五在政院報告時，指出洩露消息之漏洞，可能為通知各行休假之代電起稿人，即為徐百齊，王財長自慚用人不當，各政委欽佩王財長之磊落，希望嚴查此案，但赴滬調查之兩監委，對王雲五於請警方捕陶後之當日晚即發表消息，深表不滿，認為此舉「打草驚蛇」。現在滬上被拘之「徐太太」楊淑琦，其夫徐壯懷在京聞報後，即逃逸無蹤，徐係南京中國石油公司之負責人。現警方又偵悉徐已逃滬，並悉另一批有關人逃往京滬線上之某地，已派員赴緝。

【本報南京特派員金堅五日發專電】陶啟明赴滬是否乘坐火車問題，現已在航空公司查得，陶係於十八日由南京搭晚班機飛滬，現警方正偵查同機之人。

【本報南京特派員金堅五日發專電】警方由陶之家世推測，陶無此資本經營股票。陶家中除母外，尚有妹一，弟二，父已亡。生前開設麵店，略擁產業，但不富有。陶啟明抗戰期間，民卅一年，陶與李國蘭結婚，婚後至後方。[illegible]時在京某律師事務所，所當律師，後在公司任職，陶於東吳研究院讀畢後，即入該所任助理。勝利後，李國蘭積蓄甚豐，擬去美留學。[illegible]你把股票的辯子拉牢你！

【南京五日中央社電】拋售紗股之陶啟明案，已告一段落。陶犯于五日下午經兩監委之繼續偵訊，已供出赴滬前一日得悉幣制改革消息之線索，故該案重心由陶犯而轉至財政部主秘徐百齊。警廳今晚極形忙碌緊張，午夜後，刑警總隊負責人會同至財政部監禁徐百齊之樓上訊問，徐百齊將于六日黎明前移出財政部，轉押警廳或刑警總隊，嚴密偵訊。

【南京五日中央社電】監委唐鴻烈，孫玉琳二氏，五日自上午十一時半起至下午六時半止，對陶啟明作七小時之詳盡偵詢，卒發現洩漏改革幣制機密之若干重要線索。唐孫二監委并向記者表示，由于案情之發展，偵詢財政部主任秘書，亦即陶之介紹人徐百齊，實屬必要，唐刻已與首都警廳研究偵詢之技術問題。

【本報南京特派員凌雲五日發專電】財次徐柏園，今上午十一時謁見王雲五，表達渠個人對陶案之意見。王氏旋即驅車謁翁院長，有所報告。外傳王雲五、徐柏園引咎請辭說，徐氏已予否認。

【本報南京特派員凌雲五日發專電】王財長連日為陶案至為震怒，今又訪翁院長，商討處理辦法。外傳王氏為引咎自責，將提出辭職，但未獲證實。

整理公債發行原則 政院更正名稱內容

【南京五日中央社電】據行政院新聞局息：該局九月四日奉交發佈之「民國卅七年整理外幣公債發行原則」，茲准行政院秘書處通知，原稿略有錯誤，又名稱應為「整理公債發行原則」，茲特根據更正重發如次：（一）總額：發行金圓五億二千三百萬圓，分為三種：甲種債票定額金圓一億三千七百萬元，乙種債票定額金圓三億二千五百萬圓，丙種債票定額金圓六千一百萬圓，（二）用途：換發舊有各種外幣債券實際銷售，截至民國卅七年八月十九日尚未到期償還之部份，甲種債票換發民國卅六年第一二期短期庫券，乙種債票換發民國廿七年金公債，英美金債票及民國卅一年同盟勝利美金公債，丙種債票換發民國廿九年建設金公債第一期建設金債票，（三）發行日期：民國卅七年十月一日；（四）利率：年息五厘，甲種債票民國卅八年三月卅一日第一期付息，乙種債票民國卅八年五月卅一日第一期付息，丙種債票民國卅八年七月卅一日第一期付息，以後每屆六個月付息一次；（五）償還期限：自第五期付息期開始抽籤還本，以後每次付息時抽還一次，甲種債票分五年還清，乙種債票分十年還清，丙種債票分廿年還清；（六）基金：由財政部依照各種債票所載本息數額，在國庫收入項下，按期預先如數撥交國債基金監理委員會專款存儲備付；（七）經理機關：指定中央銀行及其委託銀行經理之；（八）不得掛失：實為無記名式，不得掛失；（九）換發標準：各種外幣債券依照全國外幣之法定匯兌率，對換發本公債，即美金債券每一元換發本公債票面四元，英金債券每一鎊換發本公債票面十二圓；（十）換發期限：換發事宜限于債票印就後六個月內全部辦理完竣，逾期無效，其換發起訖日期另行公告。

盛傳總統又將北巡

【本報北平特派員子毅五日發專電】此間盛傳，總統將北巡，連日平市市容整頓，修理街道，圓恩寺總統行館一洒掃整理，煥然一新。

社論　堅定人民的信心

政府此次改革幣制，以極倉卒的準備，作極巨大的改變，其勇氣與決心，是極難得的，當時國際上有些批評家，認為這是幻術的方式，一舉手而將物價降回三百萬倍，實為神奇。然這一個幻術的方式，實際上已收到很良好的效果。在這半個月來，民間對新幣的行使，都能表示信仰。尤其國家銀行收兌金銀外幣之多，更足表明人民是信任新幣的，而且樂於行使新幣的。

幣值的穩定，完全建立在人民的信仰上，尤其我國的幣制，祇有現兌而不能兌現，更需要人民的信仰心以為基礎。這次改制後，人民表現得如此良好，證明了新幣的前途是樂觀的；同時亦反映中國人民（自然是指大多數的中產以下的人民）真是最良善的人民。他們愛護國家，信任政府，他們雖遭遇任何變動，都能遵照政府法令，甚而忍受犧牲亦所不惜。他們所求望的是和平，是政府的新政策的順利執行。

我們自然不否認外幣在近幾天來會有波動，但我們卻認為這種波動，仍是少數之又少數的投機大戶作怪，大多數的人民并不會搖動他們對新幣的信心。而且這所謂外幣波動，亦僅是港紙的上漲；至於美鈔和黃金對港紙的比值，也較前低跌了。可見得港紙上漲，并不是金圓低跌，這種現象，決不會損及金圓的價值。這一點是我們所應當認識的，而且也應當更堅強我們的信心的。

我們上面已經說過，新幣的真正價值，完全建築在人民的信心上，那末，我們對於新幣的價值，就應當以一貫的信心來維持；尤其在於投機大戶的操縱下，和國際幣值的變動下，我們更要拿出信心，不為謠言所中，不為片面的可驚事實搖動自己的立場，更不要聽信謠言，搖動信心，益了奸人，犧牲自己。

在政府方面，應該認識人民的可愛，應該知道人民是最良善的人民，應該要特別保障人民的利益，應該嚴厲處置投機大戶，應該立刻撲殺貪污官吏。這一回改革幣制，人民的信任和服從是無可疵議的，最可惜的是政府裡竟有大員洩漏秘密，竟有大員投機斂財，如陶啟明案的發生，雖然祇是少數貪污官吏的不良行為；然既發生此種事，這便是政府對人民不住，這便是政府應當負責的。而且，陶啟明案的發覺，也許祇是貪污者不幸的一個，其餘像陶啟明一般行為的，也許還有其人，假如政府對於陶案不能以最迅敏的方法澈查，最嚴厲的方法處辦；或是僅辦了陶案，而遺忘了其他更大的貪污者或較多的貪污者，那都是政府對人民不住，而將使人民的信仰心感到徬徨的。

政府在改革幣制後，對於金融市場的查緝，對於投機份子的捕捉，固然算得有聲有色，然那些被破獲的，仍然祇是蒼蠅，可是，徒撲蒼蠅必無濟於事，這是誰也知道的。故政府在當前必須以更大的決心，更嚴厲的手段，從事撲滅最害人的暴虎。尤其在最短期間，即應使陶啟明案有了一個使良善人民滿意的處決辦法。人民現在希望看到國門上懸起貪污者的頭顱，這是我們希望政府能夠立刻副如人民願望的。

其次，像陶案一般的事實，社會上曾風傳不少，就華南來說：也有在幣制改革前夕有某大戶在香港放出省鈔若干萬億的秘傳，這種可恨而可怕的貪污行徑，實在與陶啟明的同樣罪惡。雖然這些還是謠傳，然政府對於這種謠傳必然需要澈查，毋使貪污者漏網，毋使人民在絕對信仰政府的心理上蒙上不滿意的黑暗影子。我們以為：在今日新幣發行之初，政府必需要認識祇有人民的信心存在，纔是新幣的價值存在。故政府當前的第一個做法，就是在這個時期中，認清楚人民的信心，和堅定人民的信心。

總統注視國際情勢 細密研究使節報告
陳立夫將以長篇報告呈送察閱

【本報特訊】南京五日息：總統邇來對國際情勢之發展頗為矚目，日常對在外使節之報告，輒加以細密之研究，對張羣在日與麥帥及日本內閣首腦人物會談之長篇報告，尤感興趣。陳立夫將以一全文十萬字之報告，呈述其與美國共和黨首腦、美國其他知名人物，以及英法諸國有力人士之會談經過者。陳立夫將於日內由舊金山飛返上海，轉赴南京。總統并已命刻在莫斯科之外部亞西司司長卜道明，及即將途經印泰兩國前駐巴黎參加聯合國大會之王外長繼續供給資料，俾便共研究世界大勢。

【上海五日中央社電】據有關方面息：陳副院長立夫偕夫人，三日晨（上海時間）下午一時廿分離舊金山，乘中航機返國，抵達夏威夷後，換乘泛美航機西飛，預計六日下午一時可抵龍華機場。

立院明晨復會
臨時財產稅征收技術 審查委會決定三要點

【南京五日中央社電】立院第二次會期第一次會議，定七日上午九時在國大會堂舉行，立院秘書處五日已發出開會通知及議事日程，送達各立委。

【本報南京特派員凌雲四日發專電】立法院臨時財產稅施行條例審查小組會議，今晨對徵收技術決定如下要點：（一）人民在國外財產，委託使領館調查估價，應合併計算。（二）納稅義務人之財產不在同一區域，兩個以上徵收機關時，由上級徵收機關指定。（三）營利事業多發現有逃避或隱匿部份，可依其總值額課徵之。

高考典試委員派定

【南京五日中央社電】總統頒佈命令如下：（一）特派田炯錦為卅六年高等攷試典試委員長，派沈鴻烈，孫越崎，鄭彥棻，湯惠蓀，陳顧遠，張金鑑，李慶麐，劉振東，顧毓琇，包惠僧，沈士遠，張忠道，盧毓駿，馬國琳，楊希震，張丕介，苗迪青，[illegible]，張鴻鈞，于能模，董霖，[illegible]，趙章黼，[illegible]，杜元載，為卅六年高等攷試再試典試委員。

【南京五日中央社電】總統九月六日頒佈命令如下：派賀有年，張定華，為卅六年高等攷試及卅六年第二次司法人員高等攷試再試監試委員。

颱風將在台東登陸

【台北伍日中央社電】中型颱風，今日下午三時吹抵台東縣東南三伍〇公里之海面。據台省氣象所稱：此次颱風中心將在台東及花蓮一帶登陸，台島將可能發生災害，及其他地區明日亦將有颱風。

【南京五日中央社電】中央氣象局息：五日下午二時颱風中心約在北緯二一、八度，東經一三〇、九度，向西北西進行，[illegible]，六日將進至琉球西部與台灣東部。

法幣公債提前清償（續）

（一）民廿八年軍需公債第二期債票，（二）民廿九年軍需公債第一期債票，（三）民卅年軍需公債第一期債票，（四）民卅一年同盟勝利公債，（五）民卅二年同盟勝利公債，（六）民卅二年整理省債公債，（七）民卅三年同盟勝利公債第一二三四類債票。第三條　前條法幣公債，在民卅七年八月廿日以後到期應還之本金（包括已中籤而在該日以後到期之債票），一律提前清償，各債最近之息票，在卅七年八月廿日以後到期者，概照各該債原定利率，算至卅七年九月卅日為止，一併償付。是日以後概不計息。第四條　前條所稱最近一期之息票，其到期日如為卅七年九月卅日，即照該期利息全數計算。如在九月卅日以後，即截算至九月卅日為止。其在卅七年八月卅一日到期者，除照計該期利息全數外，另加算至九月卅日止之利息。第五條　政府為優待持票人起見，對法幣公債之提前清償，特按照卅七年八月十九日一般法幣公債市價，依各該債發行先後分級規定償還倍數，其倍數另詳附表。前項加倍償還法幣數額，按照法定折合率折合金圓。第六條　各種法幣公債提前清償，應附帶民卅七年八月廿日以後到期之全部息票。第七條　法幣公債定于卅七年十月一日起開始提前清償，持票人應於六個月內將債票持向各地經理銀行兌付，逾期未請兌付者，其所持法幣公債一律作廢。第八條　各種法幣公債在國外提前清償，均照本辦法之規定辦理。其有特殊情形者，得由國外經理銀行呈請財政部核辦。第九條　各種法幣公債在民卅七年八月十九日以前業已中籤，并到期之債票及到期之息票，倘未兌領者，仍應依照原定辦法，照票面所載應付法幣數目，按法定折合率，折付金圓。第十條　本辦法自公布日施行。

償還倍數（附表）

各種法幣公債提前清償分級加倍標準（公債名稱，及票面加倍數）：十七年金融長期公債二萬七千倍，[illegible]債一萬三千倍，廿六年整理廣西金融公債一萬三千倍，廿七年國防公債一萬二千倍，廿七年金融公債關金債票一萬二千倍，廿七年振濟公債第一期債票一萬二千倍，廿八年軍需公債第二期債票一萬二千倍，廿九年軍需公債第一期債票九千倍，卅年軍需公債第一期債票七千倍，卅一年同盟勝利公債五千倍，卅二年同盟勝利公債三千倍，卅二年整理省債公債（一）（二）（三）（四）類債票三千倍，卅三年同盟勝利公債一千倍。（附註）所有各債在卅七年八月廿日以後最近到期之一期息票，一律至九月卅日為止，幷照左列各級加倍數折付金圓，在九月卅日以後概不計息。

總統表示痛下決心 嚴厲打擊不法商人
滬沒收物資將充救濟學生勞軍

【上海五日中央社電】奉召晉京之吳市長國楨，五日晨已由京返滬，接見中央社記者稱：此次奉召晉京，曾兩度謁總統報告財經緊急處分令頒布後滬一般情形及近來嚴厲打擊不法商人之結果，總統對各項措施除表示同意外，并指示頗詳，總統并表示政府已痛下決心，力求穩定物價，安定民生，是以對破壞戡亂國策，擾亂新經濟政策者，決依照總動員法論罪，總統并盼上海能成為全國示範區，且望早日完成救[illegible]

據悉：經檢工作下週決加強進行，所沒收之物資，全部出售，款項撥充救濟清寒學生難民及慰問前方將士之用。此外又決定由物資調節會于下週起拋售市上缺乏之物資，以加強廠商之原料供應。

【本報南京特派員凌雲五日發專電】蔣經國對肅清奸商，已具決心，下週將更進一步對付之。且據有關方面探悉：蔣氏建議以沒收物資，充流亡學生救濟物資之需，及慰勞前方將士，當局正考慮中。

【本報南京特派員凌雲五日發專電】政院電滬經濟督導員辦公處，為恐黃金外幣轉移他處，特嚴禁出口，已令檢查會切實執行，如有查獲，即依法懲辦。

蒼蠅老虎都要打 臭蟲蚊子不放鬆

【本報南京特派員凌雲五日發專電】在京立委，頃開座談會，席間對財經新辦法實施後實況發表意見，僉認良好，惟仍有不少抬價情事，故一致主張蒼蠅老虎都要打，臭蟲蚊子也不可放鬆。

【上海五日中央社電】蔣經國五日上午十時假國行會議室召開經濟檢查會議，檢討過去一週工作，決定下週工作計劃。

商營銀行 調整資本辦法

【本報南京五日專電】財部所擬「商營銀行調整資本辦法」，業經四日政院第八一次臨時會議修正通過，全文如下：第一條　本辦法依照財政經濟緊急處分令內整理財政及加強管制經濟辦法第卅條之規定訂定之。第二條　凡經財政部核准設立之商業銀行（包括銀行共有莊及信託公司）及錢莊，應依照本辦法之規定調整資本，其原有資本折算金圓券未達本辦法所定最低資本額者，應於本辦法公布後二個月內增足之。第三條　[illegible]

台山，汕頭，桂林，蒼梧，長沙，衡陽，武昌，沙市，宜昌，內江，宜賓，萬縣，瀘縣，樂山，自貢，貴陽，濟南，開封，鄭州，台北，蘭州，寶雞，基隆，台中，彰化，高雄等[illegible]

[illegible]第六條　銀行得重估資產之價值，以下列資產科目為限，並依下列標準辦理：（一）有價證券，不得超過時值之七成，（二）[illegible]

三行兩局外滙悉數移存國行
淨值美金一億餘萬

【上海五日中央社電】中國，交通，農民三行，中信，郵滙兩局，所存各項外滙，遵奉政府指示，應悉數移轉國行。茲悉：國行已於四日邀同各行局主管商定處理辦法，所有各行局外滙資產負債相抵後，淨值共折合美金一億一千零六十一萬五千元，已悉數移轉國行。

蘇北戰區大捷
傳聶榮臻投降

【本報北平特派員子毅五日發專電】今日午后，街頭傳說一驚人消息，係由今日之商業日報發出一號外，謂聶榮臻率匪部三萬餘眾投降。唐山物價大落，記者特詢問勦總發言人，謂此消息定係訛傳。

【本報特訊】南京五日息：國軍在蘇北戰區大捷；陳毅匪部第二、第十一、第十二等三個縱隊，均為國軍擊潰，會戰地區在南京北百五十哩至二百廿哩之泗陽區域。據徐州勦總之公報：匪軍第十四及第一〇〇[illegible]兩旅，為國軍完全消滅，俘虜六百人，奪獲步槍九百枝，國軍刻正乘勝馳往淮陰淮安兩地，以防匪軍對該地之攻擊。

【本報特訊】鄭州五日息：孔從周匪部於攻陷陝縣後，正向洛陽西南方之國軍陣地進犯，匪軍在此一行動之目的，顯以鞏固洛陽外圍，期能完成其在洛陽建立所謂「聯合政府」之陰謀。

【本報特訊】青島五日息：濟南已為匪軍十個縱隊所包圍。

滬又打一老虎
四巨頭家屬逃港

【本報特訊】上海五日息：蔣經國少將頃又下令將屯積布疋之徐威平（諢普「老虎」）予以捕押，此為第七隻「老虎」。

【本報南京特派員凌雲五日發專電】紗界巨子杜維屏家屬曾請交保釋放，法院以其案情未大白以前，難准所請。

【本報特訊】據滬外國通訊社消息：杜月笙，虞洽卿，王曉籟，黃金榮等人之家屬，頃已紛紛離滬赴港。

「隱名士」就擒記

陶啟明

【南京專訊】因拋永紗牟利被捕，不能再「隱名」之財政部秘書陶啟明，係於二日下午十二時三十分許在南京鐵湯池財部職員宿舍二樓臥室內被捕。

據主辦該案負責人首都警察廳黃廳長珍吾語記者：採取行動前，該廳並無所聞。二日下午十時許，財部王雲五部長突派財部人事處長吳興周持陶啟明照片往警廳接洽，請即派員緝捕該犯。黃氏立即電令刑警總隊長鄭浩銘調集大批刑警赴廳，將加印之陶啟明照片六十張，分交各刑警隊員，以審視其面部特徵，然後即分三方面採取行動：（一）由財部吳處長率刑警一批往下關車站巡邏，防其聞風逃滬。（二）派員至財部宿舍警戒，一切人等只准進入，不准外出。（三）派刑警一批至中山碼頭一帶巡邏，直至十一時半，中山碼頭刑警未見陶啟明乘輪過江，或乘小船偷渡，而派赴下關車站之警員，亦電告十一時之京滬臥車上，並無此人。斯時鄭總隊長急駛車至財政部，得悉陶啟明已自外返回宿舍入室就寢。鄭乃至部長室向王部長及在座之警察廳黃廳長請示如何處理。王部長此時極為氣忿，連連擊桌而呼「重辦！重辦！」不已。繼即親草一函，面致黃廳長稱：「本部秘書陶啟明，據報十九日曾拋售大量永紗股票，該員洩漏公務秘密，嫌疑重大。身為公務人員，竟有如此不法行為，實堪痛恨，應請貴廳即予逮捕，依法究辦，此致首都警察廳。王雲五。九，二。」

黃廳長亦隨即於該函旁批註，交刑警總隊鄭總隊長速辦。鄭總隊長接獲該函後，無考慮之餘暇，惟恐該犯知悉逃跑或毀滅證據，遂單身前往鐵湯池財部二樓宿舍，該宿舍為大小各一間，共睡三人，時陶尚未入睡，僅穿一短褲背心，足踏拖鞋，在燈下閑讀小說。鄭為避免驚動他人計，乃以極和善之態度推門而入，佯言：「近方從台來京，過滬時，尊夫人曾託帶書信一封，囑面交老兄。」繼稱：「尚有數言相告，因室中人多不便，可否請下樓一談。」陶聞訊不禁眉飛色舞，興奮非常，乃着衣而出隨之下樓。方下樓梯，鄭乃掏出手帕一條，將陶右腕縛牢，手巾角扣於手中。陶睹此突現驚慌之色，正擬發言詢問，鄭總隊長乃以袋內將王財長之公函[illegible]鄭將陶犯帶至附近，即駛車返中山路總隊部，[illegible]

陶妻李國蘭懂得生意經

【本報南京專訊】在滬被捕之陶啟明之妻李國蘭，係一極精明而懂得生意經之女子，現年卅二歲，受高等教育，手腕極強，有積蓄，[illegible]

馬來被扣華僑大部已獲釋放
英已接納我護僑要求

【南京五日中央社電】外交部息：馬來亞自共黨暴動以來，英當局鑒於局勢嚴重，旋在發生事件地區實施緊急戒嚴令，[illegible]

徐繼莊案犯臧再玉處決

【本報特訊】上海五日息：因徐繼莊案而被判死刑之臧再玉，浙滬警備司令部[illegible]

鄧錫侯將就新職

【本報重慶特派員僉雲五日發專電】[illegible]

成渝鐵路積極興築

【本報重慶特派員僉雲五日發專電】[illegible]

渝市銀幣大量使用

【本報重慶特派員僉雲四日發專電】[illegible]

重要更正

【南京五日中央社電】據行政院新聞局啟事稱：[illegible]務請惠予更正為荷。中央社啟

某方侵南疆 傳發生接觸

【本報南京特派員凌雲五日發專電】[illegible]

廉澤生死之謎

【本報南京特派員凌雲五日電】[illegible]

留京國代籌開大會

【本報南京特派員凌雲五日發專電】在京國大代表，請求於四月廿五日召開臨時國民代表大會之簽署工作，業已極為踴躍，現國大聯誼會已推代表五人統籌召開臨時大會事宜。

徐滿再度組閣成功
新閣名單大部內定
法中間路綫政府復活了

【巴黎伍日中央社合衆電】法總理徐滿宣佈，刻已由過去十六個月來執政之各中立政黨組成新內閣，徐滿今日於通宵會議後宣稱：組閣危機已暫告消失。按法新閣名單雖尚未正式公佈，但已幾全部確定如次：總理兼外長徐滿（人民共和黨），財政經濟部長比紐（社會黨），勞工部長麥耶（社會黨），國防部長梅業（激進社會黨），司法部長勒固（人民共和黨），內政部長莫許（社會黨），運輸部長葛義（激進社會黨），教育部長倫維龍（激進社會黨），公共衛生部長薛奇特（人民共和黨），海外部長弗羅萊（人民共和黨），復興部長柯特（無黨派），退伍軍人部長卡托利（人民共和黨），宣傳部長密特朗（民主社會抗爭同盟），農業部長傅林（人民共和黨），工商部長拉高斯特（社會黨）。

【巴黎四日中央社合衆電】徐滿已同意再度試行組閣，縱會加以阻撓之社會黨已在原則上同意加入內閣，社會黨於會議中以四十一票對二十票議定加入內閣，但徐滿必須同意對共經濟計劃加以若干修正，以……

【本報特訊】巴黎四日外息：在法國時局日趨不安中，徐滿因未能組成新聯合政府，故於三日辭去總理職務……

日本文部省的調查
學生大部思想左傾
五二個共黨細胞組織散佈各校

【東京伍日中央社專電】據日本文部省調查，日本大學及專科學校中，共產主義勢力已有滲透……

天下不歸楊卽歸墨
印尼共黨力主親蘇

【本報特訊】巴達維亞四日外息：今日印尼共黨領袖穆蘇和……

向華萊士擲雞蛋者
受審巧遇風雅法官
罰寫福祿倍爾名句

不乞靈戰爭而致勝之途（三）

美國陶格拉斯．威廉原著　李君惠譯

美海岸輪船百餘艘休息

【本報特訊】舊金山四日外息：太平洋岸碼頭工人之罷工……

緬局極嚴重
克倫族佔二城要求自治
共黨軍隊大舉攻警察所

【仰光四日中央社專電】緬甸克倫族全……

美籍白人不被歧視

【紐約五日中央社專電】紐約時報訊：……

菲民抗軍襲美憲兵

【馬尼剌五日中央社電】……

馮玉祥死了
赴蘇輪中被火焚斃
經塔斯社廣播證實

【中央社香港五日電】……

柏林開放問題
原則已獲協議
民主集團擬定四項黨綱

【本報特訊】柏林五日外息：德境四國軍事總督於昨日未有舉行會議……

東條狡黠計售
自負戰爭責任
企圖消亂歷史的黑白
明是侵畧強說是自衛
日人將視爲民族英雄

【東京五日中央社專電】……

脫離情報局
決吾行吾素
南共書記長誇下海口

【本報特訊】布拉格四日外息：……

剩餘軍火將告罄
美對華愛莫能助
比市價還高的槍彈大批待售

【本報特訊】華盛頓四日外息：……

兩杜競選
互相誹謗
爭取勞工選票

【本報特訊】華盛頓五日外息：杜魯門……

各地通訊

河源議長張運謀
虧空積谷被扣留

【河源特訊】本縣卅五年縣倉積谷九百餘石……

陽山縣長清剿
民衆獻旗致敬

【陽山訊】……

榆林評價會
評定物價

【本報榆林五日電】……

颱風掠過肇市
塌屋傷人斷航

【肇慶九月二日訊】……

肇慶窮匪
大肆活動

警局附近槍斃人命
死者下體一絲不掛

【四會訊】……

駐榆國軍
清除馬路

潮安三區清剿
擒獲毛匪五名

高要慶祝
勝利紀念

恢復綏江航運
斬除兩岸樹木

【廣寧訊】……

新會近事

禁政督導會
組織調查隊

【南海訊】……

更正

據蕢來宗函稱：本報八月三十一日……

訂婚啓事

我倆徵得雙方家長同意訂於國曆玖月三日農曆八月一日在穗訂婚謹此敬告諸親友

朱炳林　何玉媛　同啓

訂婚啓事

長男漢光　七女鳳英　經莫予京先生介紹　定於本年九月四日八月初二日訂婚謹此奉告各親友

袁香林　麥均林　敬啓

廣州水上體育會公告

收回之會費臨時收據號數註銷公告作廢如下：（會費臨時收據號數）第9101—9200，1901—1930，8451—8500，4934—4936，4938—4950，5568—5600，6851—6857，6839—6900，8221—8300，6551—6650，7101—7200，8809—8850，4223—4800，4391—4450，4651—4700，8601—8700，691—700，481—490，5151—5200，5501—5520，[illegible]

查本會卅七年度徵求會員前經公告結束並一再展期至八月十日以前分請各徵求隊長結報徵求數目暨將已未用會費收據送還即行註銷作廢其新會員持有會費收據尚未到會換領會證者亦經展限至八月底止換領清楚逾期不再換發分別登報通告週知有案現此案總作結束特將未[illegible]

民國卅七年九月式日　理事長[illegible]　主任委員[illegible]

律師岑君謨代胡雲生與任艷華離婚聲明

據胡雲生君到稱：本人與任艷華因意見不合經雙方協議脫離夫妻關係並簽立離婚契約有案等語據此特代登報聲明如上

事務所：廣州長堤一二五號二樓　電話：一七九二一

朱伯然律師代同益堂聲明買受惠福分局深巷五號吉屋

據稱本堂現向中買受區瑞英所有自置本市惠福分局段內深巷第五號吉屋全座上蓋連地四至面積均照登記圖則經已立契交易並訂期本年九月十五日立契交易如有對該業發生轇轕或主張他項權利者請於交易期前向貴律師報明一經成交以後本堂權益概不受干擾等語請代登報聲明如前

事務所：惠愛西路十二號之四二樓　電話：一〇〇五一

律師容伯強代合益堂陳合益買受興隆路第一五八號舖業聲明

事務所書面聲明並從速與賣主理妥一經交易概與本堂無涉」等情除標貼及通告外合代聲明如右。

據上開當事人聯稱；一前因本市維新南路部前東街第十四號房屋業權爭執事件現經雙方律師調處由陳慶立補償羅堯孫損失羅堯孫即將持有本案契證印鑑等件交與陳慶立並向地政局撤銷登記嗣後任由陳慶立永遠管業羅堯孫不得對於前項房屋主張任何權利雙方同意和解請代登報

事務所：文德東路十一號式樓　電話：壹壹弍壹四號

律師黃倬羣李業文代陳慶立羅堯孫聲明和解通告

聲明」等語查屬實情合代通告

黃律師事務所：大新中路一七八號二樓　電話：一四三〇九

李律師事務所：實華路七號三樓　電話：一二六七四

陳行健律師代資源委員會天原電化廠廣東工廠買受吉地聲明

[illegible]

事務所：長堤大馬路一八三號二樓　電話：一〇八三四

陳行健律師（代）資源委員會天原電化廠廣東工廠爲遷移黑蟻崗墳墓通告

據稱：一本廠前承當局南岸分局段內源溪鄉黑蟻崗土地爲建廠址收用在案惟以建廠在即現該地內墳墓包括黑蟻崗等段墳塋久未遷移甚礙廠務進行查該地源溪鄉保長爲墳主親屬，已商議辦理遷葬等事。爲此通知各墳主限於本年…日以前遷移倘逾期不遷葬本廠惟有代爲遷移…

事務所：廣州長堤大馬路一八三號二樓　電話：一〇八三四

律師吳曙光代成美堂買受屋地公告

據稱：一本堂現憑中向鄭俠民其全權代理人李健民君買受鄭俠民自己所有坐落廣州市德宣分局轄內惠愛中路壬癸坊第二巷現編門牌第三號之屋地一段其深闊與四至悉照市地政局登記圖則爲準經立約交定現以須更正法律手續改期於本年九月十日立契交易倘有對該屋地主張一切權利關係一等詞查核尚屬實在除代再標貼通告俾衆週知外合代登報公告如右

及倘有轇轕未清者限於交易期前與賣主鄭俠民全權代理人李健民君理妥否則一經交易後概與本買主成美堂無涉

律師潘林慶代公成行債權團清理公告

查本市天成路公成行債權團現經議決（一）自本年九月二日起至七日止每日二時至四時登記債權請各債權人依時攜備債據前往潘林慶律師事務所登記逾期無效（二）由大會授權負責代表定期九月十五日上午十時至下午五時將貼存公成行及華南機器廠所有機器傢私什物公開拍賣得款攤派等議紀錄在卷余解申合代登報公告

事務所：惠吉西路弟八號　電話：一〇二八七

律師劉君厚王匡中代劉召德堂買屋公告

據稱：一本堂現憑中買受興安街第八號門牌四至面積照登記圖爲準業經交定立帖訂期九月十六日立契交易如對該屋有任何轇轕務須於交易期前與賣方理妥並函知代公告人否則一經交易概與買方無涉請代標貼公告報紙公告外合代登報公告如上

事務所：西湖路八十六號　電話：一〇七六九

聯合法律事務所律師范伯訪劉湜均代歐陽四德堂定買屋通告

據稱：一本堂現憑中買受何蔭衛堂何澤霖何澤生所有坐落本市逢源分局段內寶源中約門牌第十二號房屋全間所有上蓋連地門樓間格磚瓦木石一應俱全四至照登記圖爲準先經立帖交定並訂期本年國曆九月十三日交易如對該屋有任何轇轕及一切法律關係請於期前與賣主理妥一經交易後概與本堂無涉請代通告一等語前來除標貼外爰代通告如右

所址：惠愛中路十四號　電話：一三四八〇

律師張偉雄代永慶堂買地聲明

永慶堂憑中介紹與魯國寶買受吉地二段坐落廣州市東堤分局段內東堤八旗大馬路第四十號第四十二號面積八十四井四至丈尺以土地登記圖證爲準茲定期國曆本年九月十五日在本律師事務所立契交易如存權利關係債務轇轕請期前向賣主魯國寶同中理妥並刊登本報聲明異議一經交易概與買主永慶堂無涉再三標貼外請代登報聲明

事務所：廣州市西豪街弟廿一號二樓

律師蘇重光代袁蔭超堂買受存善正街十一號屋公告

據稱：一現憑中與梁耦安堂梁漢貞買受坐落本市逢源屬存善正街第十一號門牌吉屋一間坐南向北深闊四至均照登記圖爲準所有四圍墻壁樓閣間格門楣窗戶磚瓦木石鋼鐵水電廁所喉具照身鏡等一概俱全經立約落定準期國曆九月廿四日交易如對該屋有權利主張或轇轕未清等情統請於交易期前與賣主理妥或向貴律師提出書面聲明否則一經交易概與本人所買受之屋無涉請代登報標貼公告一等語前來除標貼外合代登報公告如右

事務所：靖海路三十五號三樓　電話：一六四九五

梁宗武律師代承股人趙新退股人鄔敏賢等聲明

據稱：一本市西來正街二十號廣昌泰傢俬店鄔敏賢何景彬平仁堂樂德堂樂源堂志顯堂等志圖別業願將所佔股份全部退夥由股內人趙新承受經交定立帖訂期本年國曆九月十二日交易如有任何轇轕或債務担保等請希於交易期前與退股人鄔敏賢何景彬等理妥一經交易概與趙新無涉又該店嗣後生意盈虧亦與鄔敏賢何景彬等無關請代聲明」等語合行公告如右

事務所：一德中路二七四號三樓　電話：一六三六八

會計師何兆鉥

受任恒新行經理黃耀明常年會計顧問公告

本會計師受任上開當事人聘爲常年會計顧問所有關於該行財務上商事上及會計上應享有一切權益本會計師當盡保障之責

行址：廣州珠路一六二號　電話：一七五四九

事務所：抗日中路八十八號　電話：一〇一六三

分所：一德西路四七二號三樓　電話：一六二〇五

位元堂養陰丸

此丸治理陰虛內傷咳血吐血痰多氣喘等症確有特殊之功用治體弱多病胃不消化之症尤見特效深願有患是症者安心購服必有無限生機。總批發廣州槳欄路。各處藥房均有代售。

鳴謝眼科李陳濟夫婦醫師大家

小女劉玉衛現年八歲在廣東省立幼第二分院肄業今年二月忽患眼疾不能仰視繼起白膜診治無效膜日加厚今蒙李醫師治療每日服藥二次五日全愈膜消散目復光明

醫師診所：東山百子路康路一六六號

劉吳學賽鳴謝

許仁補腎丸　專醫男人腎虧

許仁醫師創製內分泌荷蒙劑特效補腎藥王

壹年容易。又過立秋。秋天到矣。補腎最合時矣。語云「十個男人九個腎虧」故腎虧係男人通病。必需及時補腎。使腎部強健。方能成爲碩壯偉男。許仁補腎丸。專醫男子腎虧。神經衰弱。破身過早。先天不足。發育不全。斲伐過度。腦病善忘。病後欠補。精神困倦。陽萎早洩。夜多小便。尿後反滴。子嗣艱難。遺精滑精。不能人道。九醜無能。及一切虧佬病狀。一經服食。保證藥到回春。許仁醫師。濟世爲懷。特將此補腎藥王。廉價出售。二十顆庄。可服三天。每盒祇售壹圓五角。五十顆庄。可服七天。每盒祇售叁圓。確爲大衆化之補腎葯王也。患腎病者。請從速購服之。

許仁補腎丸・各處藥房有代售（總發行）豐寧路四十五號許仁醫院（即太平戲院對面）

內外全科　女醫師　李志文專醫不孕婦女

閉經　辦孕　宮歪　肚痛　官病
小便　刺痛　頭暈　蟲病　暗病
白帶　赤帶　性感　缺乏　傳染
經多　經少　　　　　　　毒症

特長人工受孕

專治多年不育

本醫師在戰前歷任中法醫院順養閣醫院駐院醫師市立女子師範市衛生局市各小學醫師及護士教授省港澳懸壺歷廿載現已返廣州設醫所

維新南路一一五號

◁設備▷

顯微鏡，紫外線，燒灼電療，割症器械，通輸卵管器等

聘請前任傳染病醫院院長廖漢濬醫師爲X光肺病診斷顧問

美國高度X光鏡照驗肺病透視免費

特長：肺病預防 骨結核 針治 切除 隔療 肺系 人工氣胸 術 揉碎 廓成形術

開鏡全身透視：每日十二時至三時免費透視照片不限時間

專醫：肺病咳血咳嗽咯血痰中帶血潮熱盜汗胸痛哮喘消瘦

地址：太平北路一七一號二樓太平醫社許醫生啓

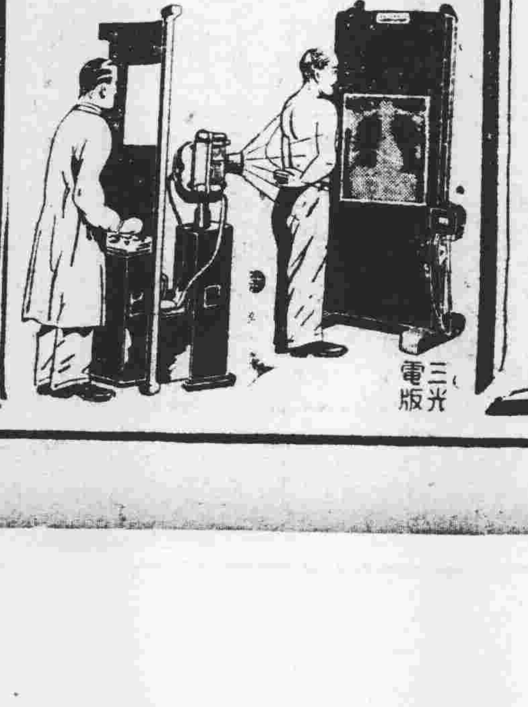

三光電版

內外全科　女醫師　康靜佳專醫難孕婦女

（特治）婦女暗病　宮歪宮倒　赤帶白帶　小便刺痛　子宮病　宮炎　月經疾病　傳染毒症　早老色衰

（設備）X光鏡　顯微鏡　紫外光　長短波透熱電療　輸卵管貫通器

（特長）科學新法　指導受孕

（專門）（診治）婦女各症

☆醫務總所：太平南路六十七號（電話）一一六九三七號　下九甫路二二四號

☆醫院：豐寧路五十四號（婦女分所）（電話）一二零九號　電話一五八一九號

△診症時間▽診所：上午九時起至下午四時止；醫院：下午四時起至六時止；婦女分所：時殊診治不限時間

嚴衛頤醫師　肺科・X光科專門

專醫肺病咳血。痰血潮熱。胸痛消瘦。心病內科等症

X光照驗肺心腸胃內臟

特備美國新式高度X光誘導器（BuCkyd iaphRACN）對於全身深部照驗及一切困難病症均能完滿判斷（下午三時後歡迎同業醫師送驗會診）

特殊照驗：深淺肺部　頭部骨節　全部脊柱　腎臟腎管　膀胱尿道　心臟內臟　全部囊管　盆骨胸骨　肩膝各部　大腸小腸　胃及食道　耳喉鼻管　手足四肢　膽囊膽管　胎兒診斷

開鏡照驗：各種透視照片不限時間隨診隨照（照片者透視不另收費）

△特長人工氣胸及一切肺部外科手術▽紫外光透熱電療顯微鏡及新式鏡全身透視均備

總所：太平南路五十四號。肺病療養院：豐寧路五十四號（即原日大同醫院）

診症時間：上午九時半至下午五時在太平路總所其餘時間均在豐寧路肺病療養院電話一四九三五・一二一〇九

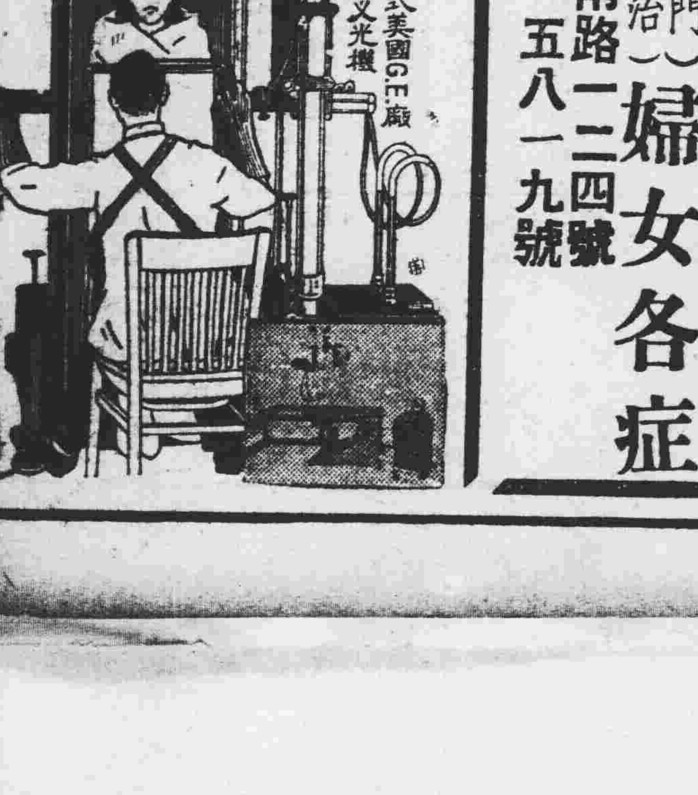

一九四八年式美國G.E.廠R-38巨型全能X光機

央行運到大批硬幣 決定今日開始發行

全屬戰前行使之舊輔幣

分五角一角五分二分一分五種

【專訊】此間中央銀行，昨自滬運到大批輔幣，足供穗市場流通應用，此項輔幣，均屬硬幣，包括鎳，錫，銅，三種質素，共約一百五十箱，計分五角，一角，五分，二分，一分等五種，五角係屬鎳幣，一角及五分均係錫幣，二分與一分均係銅仙，各種硬幣概屬戰前行使之舊輔幣，中央銀行已決定於今（六）日正式發行，僉信此批硬幣發行後，對市場上輔幣缺少困難，當可解決，對金圓券使用，將愈感便利。又據有關方面息：目前央行運到硬幣，均為戰前舊幣，將來新硬幣當局正在鑄造中，各地以金圓券收兌之白銀，及銀幣，全數撥充鑄造新硬幣之用。又預料不久即可鑄成出爐，又二角硬幣未有運到，不日將由總行繼續運來發行。（宗）

【專訊】昨日星期例假，本市各銀行收兌金銀外幣，暫停一天，今日（星期一）各銀行繼續收兌業務。又新硬幣亦於收兌時，盡量發出云。（宗）

市稅捐處發表 去月份稅收數字

總額六千二百九十餘億

【本市訊】昨（五）日據市府稅捐處發表，上月份各種稅收情形，經該處統計，完成：總稅收，現計征起八月份……（以下為各稅項數字）[illegible]

處理物資督導團 已訂定組織辦法

【中央社南京五日電】行政院物資供應委員會組織規程，經行政院……[illegible]

穗區經濟督導處 展開金融物價管理

經濟警察將由該處指揮

【本市訊】廣州區經濟管制督導員辦事處，……[illegible]

工資處理原則 核定後即實施

【愛群社訊】頃悉市政當局為適應經濟管理辦法所頒加強經濟管制，防止勞資發生爭執，擬定工資處理原則：（一）……[illegible]

未核准五季工廠 保留輸入額停配

【專訊】第五季工……[illegible]

本省請中央核撥 冬耕貸款二萬億

因數額太少範圍縮小 各縣省農行辦理

【博愛社訊】據建廳負責人稱：卅七年冬耕貸款，請中央核撥二萬億元……[illegible]

商品檢驗局 統計七八兩月份 出入口報檢數字

【專訊】廣州商品檢驗局，昨統計本年七八月份出入口報檢數字如下……[illegible]

出口結匯漸增多 茶油豬鬃佔大宗

【天下社訊】昨據結匯銀行息：……[illegible]

各地收兌金銀外幣數字

國行調整各地匯率

【中央社上海五日電】中央銀行……[illegible]

日用品零沽價（每市担）

品名	價格
齊眉米	廿二元七
雪米	十七元一
粗米	十五元七
豬肉	一元一
牛肉	七角二
鯇魚	五角八
大魚	五角
肥雞項	一元五
大鴨	一元
肥鵝	九
新出菜芯	六毫

·各行商情表·

九月五日

（穀米類、油麵類、生仁類、鹽類、糖麵類、豆類、火柴類、洋紙類、土紙類、紗綢布疋、華洋雜貨、海產雜貨、工業原料、燃料類）[illegible]

自費留學生 結滙辦法決定

出國至少須備美滙二千四百元

撥款十萬資助無力續學者返國

【中央社上海訊】管制改革後，關於自費留學生如何結購外滙一節，中央銀行已奉行政院電示：……[illegible]

僑生升學優待法 教局有解釋

【學生社訊】……[illegible]

全市小學校 今日開課

市一中行開學禮 女師則延期開學

【時事社訊】本市各市立小學，依照教育局規定，均於今（六）日正式開課……[illegible]

致學生及學生家長 一封公開的信（續）

祝秀俠

……[illegible]（完）

圖書閱覽室 省教育會將恢復

【學生社訊】廣東省教育會圖書館，……[illegible]

中大校長張雲 日間來穗就職

先修班決下期停辦

【時事社訊】國立中山大學代理校長陳可忠……[illegible]

國際大學會議情形 陳源等電教部報告

【南京四日航訊】國際大學會議於八月……[illegible]

市二中挽王學生 收不到註冊通知

優待僑生 聚賢中學

【民信社訊】……[illegible]

西南高級藥劑職業學校 續招

教廳立案 永康助產學校 續招

培青英文學校 第十期 招男女生 開課：九月十三日 校址：中華北路廿七至廿九號 董事長：孫滿 校長：黃堅

寶華路 崇實英文學校

結婚啓事 我倆情投意合於卅七年九月六日在穗舉行結婚 謹此敬告 諸親友 陳德壽 侯秋紅 啓

結婚啓事

廣州市海角體育會通告

買耕地聲明

買地聲明

遺失啓事

一日稱王 本居雙黃蓮蓉月餅 夙爲時尚 江太史公嘗食之而美因題贈一日稱王 …… 第十甫路陶陶居製

醫師 吳强華 包皮 痔瘻 花柳 婦科

醫師 許修五 遷址 啓事

屢醫未癒 白濁 白帶 請速服黃天雨 梅林仙

火流

朝露篇

「出軌」之後　滑火

廣九客車出軌，死傷百餘人，假如在太平盛世，這該是駭人聽聞的消息，可是，把這消息和今年報章上的慘烈戰事，戰場的屍體狼藉相比，便會黯然失色了。不過，「天佑吾土」，廣州以至外縣，目前還沒有成為大戰場，現在發生了這一幕慘劇，也已經足夠「振撼民心」了。

古老的小民，對於火車，輪船以至飛機之類，一向是視為怪物，抱着疑懼的心情的，假如他們目睹或是耳聞這一回的「慘劇」，相信更深以為證實他們的「先見」。

其實，這祇是愚昧的偏見，數十年來，無數火車開出，在田野由林間疾馳，由於它給人們的便利，遠超出它底偶然的「出軌」過失。

主要是它是無知的蠢物，需要駕馭它的人的穩重管理，每一個管理它的人都應該有勇氣担負它出事的責任，可是，不出所料，據說這回又是「奸人預拔路釘」之故。

痛話明末哀史（一）

李珮

原來明代政治是一個徹頭徹尾的特務政治，在明太祖時代，就組織了一個很大的特務機關——錦衣衛、後來明成祖更以特務起家，又成立了一個特務機關——東廠，於是特務組織更為強化。大體說來，這特務組織可分為三大系統；一就是錦衣衛，由一個指揮使主持，這是皇帝的私人衛隊，負責偵察天下臣民。二就是東廠，負責主持的人叫做東廠或提督，由皇帝的親信太監担任，除偵察天下臣民而外，連錦衣衛也是偵察之對象。三是由皇帝直接領導指揮的一羣特務，都是由太監担任，或派出去監督軍隊，叫做監軍；或派出去鎮守地方，叫做鎮守或守備；或派出去征收賦稅，叫做稅監。此外還有許多担任臨時偵察工作的。這一系統較之廠衛更為厲害。廠衛是個固定機關，必須廠主衛使才能直接向皇帝報告事件，而這些呢，每一個派出去的太監都可以直接上奏，手下都有一羣爪牙，這就等於分設各地的無數廠衛了。這三大特務系統成立於明代初年，以後歷代遵守，二百多年來，也不知寃殺了多少好人，誣害了多少生命。這些特務活動，到明朝末年更變本加厲，神宗時礦稅太監在各處滋擾，竟至引起了幾萬人的民變，明史稱其「流毒天下」。熹宗時大特務頭子魏忠賢更是殘暴酷虐，作惡萬端。這情形莊烈帝是親眼看見的，假如他稍微有些頭腦，還想收回一些已失的人心，那麼他就應該設法撤銷這些特務才是，但他並不這樣，即位以後，殺了魏忠賢，卻建立起自己的特務系統來了，在他自己也許認為這是振作有為，但卻沒有想到這正是亡國的禍根。

史載莊烈帝「初即位，鑒魏忠賢禍敗，盡撤諸方鎮守中官，委任大臣。既而廷臣爭門戶，兵敗餉絀，乃復崇用近侍。」（明史卷三〇五宦官傳二高起潛傳）根據這記載，似乎莊烈帝起初也打算撤消這特務的，但仔細一想，就可以明白這一回事。他以藩王入登帝位，自己還沒培養一個特務出來，而那時內外特務又都是魏忠賢的爪牙，這些爪牙不剷除，他的皇帝寶座就坐不穩，所以他以天啓七年八月即帝位，「十一月甲子安置魏忠賢於鳳陽」，緊接着三天之後，就下令「一撤消各邊鎮守內臣」（明史卷二十三莊烈帝紀一），時間那麼匆迫，可見「撤消內臣」和「安置魏忠賢」是有連帶關係的。明白一點說，就是這「撤消」是撤消魏忠賢的爪牙，而不是撤消這個制度。所以不久之後，等他自己的特務培養了出來，這制度也就復活了。寫明史的人也許老實點，也許是為尊者諱，沒有把莊烈帝這心思揭出。

莊烈帝根本沒有撤消特務的意思，從他對廠衛的態度就可以看出。他即位以後，對廠衛始終是信任的。不但不打算取消，相反的，倒是更為加強。史稱：「莊烈帝即位，忠賢伏誅，而王體乾，王永祚，鄭之惠，李承芳，曹化淳，王德化，王之心，王化民，齊本正等相繼領廠，告密之風未嘗息也。」（明史卷九五刑法志三）而明史卷二五八陳龍正傳亦稱：「時政尚綜覈，中外爭為深文以避罪。東廠緝事尤密濫。」對這種「告密」「寇濫」，莊烈帝是予以鼓勵的。王之心、曹化淳都曾因緝奸之功，陸來任錦衣衛百戶，而崇禎十四年九月改稱提督為總督（見計六奇明季北略卷十七），以重其權。因為如此，所以那時廠衛的橫暴，並不下於魏忠賢時代，明史刑法志云三：「莊烈帝疑羣下，王德化掌東廠以慘刻，輔之，吳孟明掌衛印，時有縱舍，然觀望廠意，不敢違。而撫鎮梁清宏，喬可用朋比為覊，凡縉紳之門，必有數人往來踪跡，故常晏起早闔，無敢偶語，旗校過門，如被大盜，官為囊橐，均分其利，而高門富豪蹈踏無寧居，其徒恣行請託，稍拂其意，飛誣立構，摘竿牘片字，株連至十數人。」這蹤跡一縉紳之門，那時以首輔之尊亦不能免，如其時閣揆薛國觀便為東廠害死，其實薛國觀也不是個好東西，他會勸莊烈帝加緊廠衛偵緝，反說當時廠衛盡力不夠。這樣便得罪了東廠太監王德化，於是便專門偵緝他的陰事，他的使人吳昌時也勾結了東廠理刑吳道正，揭發了他的貪通情形，因此莊烈帝便免了他的官。國觀出都回家，重東蠱蠱，偵緝的人又報告上去，而東廠派到國觀官聊伺察能人，又得到他招搖通賄情狀，於是便把國觀逮回縊死（見明史卷二五三薛國觀傳）。還有周延儒之死也由於特務的偵緝。當時錦衣衛指揮使駱養性與中官勾結，專察延儒陰事，及至延儒罷陷，養性還不放縣：天天說他的壞話，終於又逮回勒令自盡（見明史卷三〇八周延儒傳）。薛周兩人陰險貪婪，也和特務差不多，原不足惜：只是特務們的陷害，並不是因為他們貽誤國事，而是由於私仇或是罪寵。同時這兩個奸詐。當時也有很多朝拉彈劾，莊烈帝都不採納，而特務一言，便予罪死，由此可見當時特務的威勢以及莊烈帝信任特務之專了。（未完）

淚濕彩油

半月著

（80）

第二回　驚心豔耗，事業化烟雲；劍影歡場，生存依蠟板。

「他看見甚麼啊？他會不會發現鍾老頭子的秘密呢？」玉艷焦急地想着，她的身上突然落出許多汗珠，她快要哭了。

沒有多少時候，那個軍官和鍾老頭子一塊兒回來了，他的臉孔帶着一些緊張的憂鬱，玉艷看見了不禁駭了一跳，心裡想想：「他是不是已經給人看穿了呢？他的臉孔很是憂愁呀！」

鍾老頭子回到頭兒那邊，又是露出一個嬌媚的笑容，他向頭兒道歉，說他因為有別的事情到外邊去，他心裡很感到不安，說完了，這又對玉艷狠狠地怒視一眼，他的一個表情，是有意做給頭兒看的。

「我以為你逃席了，」頭兒看似不經意地說，但他的犀銳的目光，已經看見鍾老頭子對玉艷的不滿的表情。

「我怎敢逃席他去呢？」鍾老頭子嬌媚地笑着，然後他走前了一步，在頭兒的耳邊輕輕地說：「我希望能和頭兒說一句話。」

「好的：你說吧！」頭兒坦然地說：

「不，我要和你單獨說，我不欲有別的人參加。」鍾老頭子說，他的眼睛又對玉艷瞥了一吓，他這一瞥視，也是帶着惱恨的顏色的。

玉艷駭了一跳，心裡想：「他眞的對我惱恨了，他一定知道我在說他呀！」

「這裡沒有別人呀！」頭兒大笑地說，他的態度平靜如平時，他重又伸手在玉艷的肩頭輕輕擺着：「就是她，我是相信的，你有甚麼說話，確不妨在這裡說的。」

「不，我不能讓一個陌生的人聽，頭兒，我并不願意對一個陌生人有過大的信任。」鍾老頭子堅毅地說。

「好的。」頭兒大笑了，他立刻跳了起來，回過頭對玉艷說：「你在這裡等等，我和他說說就回來。」

玉艷點了一點頭，頭兒就在她的臉孔上吻了一吓。笑着和鍾老頭子一塊向外邊去了，他們是同到另外一個房間去的。裡面很靜悄，和外間恍如兩個天地。

「你有甚麼話說呢？」頭兒微笑說，他這個樣子，顯然對於鍾老頭子還是信任的。

「我覺得，」鍾老頭子的聲音放低了：「今晚那一個新來的女人，」他說到這裡，頓了一頓，眼睛直望着頭兒，表示着懇切；而又是告密的神情。

「你有甚麼意見嗎？」頭兒說，他的態度，略略帶點兒嚴重。

「是的，我很疑他一」鍾老頭子說：「你知道我對於頭兒的忠心，我不願意有一個不能信任的陌生人在頭兒的身邊，而且很我在這裡，任何一朶情花路柳都認得，而她是我不認識的。那不是很可疑嗎？」

古意五首

大瘦生

昔有拘幽操，今人不復彈，鐘心傷古井，那得生波瀾！

一樹陰陽異，南枝勝北枝，珠黃人亦老，怎似少年時！

月圓容易缺，月缺還復圓，人詛如明月，功成德已偏！

沉醉即沉淪，沉思翻沉痛，人生幾消沉，何為歌且頌！

秋雨戰秋風，後浪推前浪，軒然有大波，且看胥濤漲！

浪淘沙

王文浩

連日苦熱困人，忽得風伯為之圍，喜甚。

炎官挾祝融。上漂蒼穹。趙盾揚威復起東。忽報封姨援下界，雷電交攻。散出雨和風。倒海澆空。射落九烏屠火龍。冷然奏凱清涼殿，頌大王雄。

秋聲

前人

夜半發秋聲。敲窗夢乍驚。樓高搖欲動，林密戰難平。擾續歐公賦，新添宋玉情。離恨無計遣，孤雁復淒鳴。

問秋

前人

北陸義輪漸遠離。炎涼遞嬗樹先知。幾番雲葉拋書幌。屬寫秋情欲寄誰。

為什麼後來者居上

沈若譯

中世紀時候，第七個兒子的第七個兒子，天賦有不可思議的才幹和哲人的能力的說法，是很為人所信的。第七個兒子的第七個兒子，不僅會醫各種病症，而且懂得羅盤奇術，預卜未來的事情，在許多古老民族裡，尤其是「希伯萊」，「亞述」，阿拉伯，「七」是被看作神聖的數字，聖經裡面「七」也當含有特殊的意義出現，其實這種第七個兒子的第七個兒子的古老意念只有微薄的根據，一些優生學者人們的小兒子大多數都認為特別有智慧的較他們的大兒子能承繼他們的智慧，這說法是基於「一個有特殊智慧的人總是一直不斷地發育到老」的理論，值得注意的，有名人物的百份率多不是家庭裡最大的孩子，但事實是否可以引證「獲得性」遺傳的理論倒是可疑的，按最有力的說法，生產次序並不是遺傳的重要因素，由於環境和家庭生活不同，可以計算出那些成就的「小」孩子與「大」孩子比較的巨大百分率，因為一個家庭裡，後出生的，多半總在很富教育先前兄弟姐妹有兒的經驗的父母。

洋幽默

譯明伯

毛利問他的朋友杏利說：「那麼你向他求婚了嗎？」

「是的，我向他求婚了」，杏利說。

「那麼她給你些鼓勵了嗎？」

「是的」。？「

「成功了嗎最後拒

「沒有，她

了我。「得你不

「但是我記你些鼓

說過她會給

嗎？「我不少

「她是給了拒絕我

鼓勵，她在會注視

求婚之前，

我三次。」

金碧輝煌　通爽舒適　電話一三九八二

太平戲院

長壽班　日月星劇團　紅佬官

日戲演名劇　倫文敘

第三晚演艷麗精忠史劇

香金滅宋　星門失鑾

國魂

七七場大戲　七七巨景

羅素編撰　曾三多參訂　南佗佈景

曾三多（呑金滅宋）　盧海天（正氣冲霄）　譚秀珍（妖姬艷舞）　車秀英（變生觀音）　胡鐵錚（孤軍喋血）　王中王（宰相可殺）

市黨部嘉獎・林翼中議長暨社會名流題詞嘉許

蒙古艷舞小曲　十二悅耳悅目

文天祥大義不屈　從容就義　正氣長存　靈魂升天　電化聲光　變幻奇景　忽必烈　操練戰船　波翻浪湧　帆檣飄動　新奇海景　活動如眞　前所未見

大利年班繼夢裡西施第二部鉅製

今晚（移師海珠戲院獻演）

閻俠寶編撰主演・張雪塞演出設計

動天地！泣鬼神！

☆哭崩☆

萬里長城

夠戲味！多刺激！

悲劇之喜劇・喜劇之悲劇

令着眼淚出笑聲・笑料中藏冷酷諷刺

中國戲劇設計團製作鉅景

阿房宮殿　九曲迴瀾　雕樑畫棟　疊翠千重　白鶴逐波　龍珠戲水　咸陽古道　驅馬長城　萬里長城　蜘蛛萬里　漫天風雪　絕塞胡笳　巨雷暴雨　古屋倒塌　打生人樁　城垣崩裂

王上王　朱兆璣　黃秉鏗　陳燕棠　羅麗娟　紫蘭女　梁雪珍　謝君蘇　廖俠懷　王中王　陳江楓

大龍鳳班　徇衆要求　今晚移師　樂善戲院　第三十八次演出：

人人讚好　越演越旺　南音古本　慈雲太子　走國故事

風火送慈雲

故事婦孺知曉　曲折緊張　巨景奇幻　離變鬼斧神工

祇睇風火大巨景已值雙倍票價

黃君武　白玉堂　芳艷芬　鳳凰女　廖金鷹　小覺天　鄧丹平

定座電話一四三三〇

後晚瘋狂爆出新劇（多情孟麗君）

大龍鳳劇團後晚瘋狂爆出新劇

多情孟麗君

劇情盡善盡美・佈景偉大驚人

樂善戲院榮獲首演●開始定座

永漢　兩點正　三點九　八點半　十點三

中山　一點半　三點正　八點三　十點正

即日聯映

針對現實警世粵語片

（注意）

原名：煙徒末日　又名兩個煙精掃長堤

丑生泰斗　李海泉　青春艷星　藍夜

嬌歌卡唱（東方芳菲）伊秋水

吹

廣州　即日獻映　兩點正　四點正　八點正　十點正

武俠艷星　李慧芳主演

泰華古裝宮闈武俠打鬥巨星

呂四娘行刺雍正皇

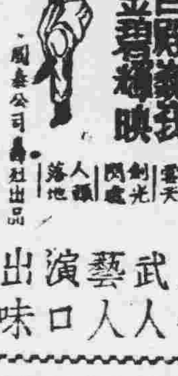

場面偉大　千人比武　宮殿巍峩　金碧輝映

紅粉巾幗　義勇雲天　劍門風光　人頭落地

國泰公司出品

驚人武藝演出　最合人口味

樂斯　兩點正　七點九　三點九　九點九

珍雅絲　當希羅　丹素　李安威　路押　三大紅星主演

勝過「原子彈炸廣島」　神怪離奇不下「金剛」　野獸蠻荒有如「泰山」

環球驚險恐怖野獸格鬥科學離奇名片

雪山崩陷　毒霧彌漫

買地聲明

本堂憑中買受文惠南所有拆餘磚石墻壁與全段地址，座落東堤分局長堤街二十號吉地全段，經已登記圖則，準訂本年九月六日交易，如有轇轕未清者，希期前聲明，過期即行交易。興吉堂啓

律師羅寶璿代黃頌唐共有權聲明

據黃頌唐稱：「本人前與李漢銘合資用漢英堂名義向區鏗賢頂受坐落本市漢民分局段內大馬站現編門牌六十一號及七十一號舖業兩間，現正從新改建中，頃悉李漢銘瞞騙本人私向市地政局及標貼聲明，以李漢銘文英名義登記業權，無論典按抵押或任何處分，非經本人同意概不生效」等情前來，恐外間不明底蘊致受所愚，除呈市地政局外，特代登報聲明如右。

金聲　夏鐘　聯映　新華

一點半　三點半　八點三　十點三　兩點正　四點正　七點九　九點九

豪華七彩

霍士公司全部歌舞香艷風流巨片

讓車聲明

本人自置維利司廠1946年小型旅行吉普車乙輛引擎號碼JU11863號車架號碼11710號經領16—0087號牌照行駛現因本人回國將車讓與唐拾義藥廠該車一切轇轕由讓與人負責理妥與受讓人無涉　讓與人美國副領事左敦堅　受讓人唐拾義藥廠啓

安嗣候由承讓人保管駛用特此聲明

承頂聲明

梁立熙頂受珠江東路長興直街三巷三號甄雄記股份生意所有全盤舖底傢私一切俱全經定於卅七年農曆八月初八日交易該號如有來歷不明担保按揭會項等事請於期前與甄雄記理妥一經交易後概與承頂人無涉特此登報聲明　承頂人梁立熙啓

陳太邱書院董事會秋祭通告

本書院定本年九月八日上午九時（農曆八月初六日）舉行秋祭凡我七十九房子孫務希屆時參與祭祀即午敘餐每位金圓一圓五角請於九月七日以前到下列地點登記領證以便預席特此通告　登記地址（一）大南路太邱小學（二）光復南路八十三號恆豐行（三）惠愛東路城隍廟前遠利錢店

本書院主辦太邱小學續招新生凡我族子弟免收學費祇收雜費金圓十圓

大亞洋服擴充營業啓事

全間裝飾工竣。新辦絨疋美備・加聘名技縫師・特別優待顧客。惠顧請早光臨。幸勿失此良機，

漢民南路一六四號（即高第街對面）

廣東老牌　註冊良藥

黃寶善

全國藥房均有代售

退熱散　清火退熱　安全快捷

消積散　消積除虫　肥壯兒童

止痛丹　根本止痛　百發百中

止咳丹　化痰止咳　一舉兩得

總發行廣州十八甫東興里廿三號

醫師蕭棣偕

X光驗病

專醫肺病咳血心病內科　精理皮膚花柳科婦兒科

照驗心肺　顯微鏡驗病菌（照片常備）

醫務所　惠愛中路32號（即廣大路口）

女醫師

黃文絢

專醫　不孕婦女

◁新新公司對面▷

西醫所十八甫路一〇四號　留醫越秀北路九八號

越秀醫院

電話一〇五三五號（包效通鐘永）

醫師

李耀田

專門兒科　統理小兒各種病症

（特設）X光防癆驗肺

醫務所：大南路四十五　新法診理一切哮喘心肺疾病　電話：一三八六九

遺失證書聲明

本人於民國卅七年六月在嶺南大學文理學院物理學系畢業領有廿八年十一月廿四日發大字第五二五號畢業證書一件於民國三十年十二月香港淪陷敵時焚毀除呈請學校轉呈教育部補發外特登報聲明原證書作廢　麥曾生啓

遺失啓事

茲有廣東省保安司令部（三七）年度佩用之白底紅字第（四三）號銀質證章一枚於八月卅一日遺失除呈報註銷外特此登報聲明作廢　鄭衍強啓

遺失證章啓事

本人遺失廣州市政府工務局第166號三十七年度佩用銅質證章乙枚除呈報註銷外特此登報聲明作廢　張文遠啓

遺失證章啓事

本人遺失廣州市政府工務局第35號（卅七年度）佩用銅質證章乙枚又33號外勤職員證乙枚除呈報註銷外特登報聲明作廢　羅兆強啓

遺失啓事

本人遺失民國卅七年廣東省立志銳中學高中畢業臨時證明書一紙除請原校補發外特登報聲明作廢　盧英治啓

遺失作廢

本連通訊兵李嚴珍於八月廿八日遺失陸軍通訊兵獨立第四營副字第七號外出證一枚除呈報外特聲明作廢　陸軍通信兵獨立第四營第一連啓

遺失聲明

本人所有房屋坐落蓬萊路門牌第四十號及未列號第四三六號土地所有權狀及登記白契業已遺失除已向地政局報明申請補發外茲特聲明作廢　蔡文遠啓

遺失土地權狀聲明

本人於民國卅四年樂昌淪陷時遺失坐落樂昌縣北鄉第二區第一段第八七〇號土地所有權狀一紙除呈請樂昌縣政府補發外特此聲明作廢　駱吉曜啓

羊城

即映　香艷歌唱　綿綿語片

白雲　小燕飛　月兒　伊秋水　聯合會演

儂本多情

下期　新生命線

新星戲院

即映　香港悲壯大片　偉大諜報名片

直布羅陀

又名：精忠報國

主演　慧雲　曼絲　勞傑

下期　放映七彩巨片：嬋娟幻夢

大德

激烈　海戰　五子從軍

名貴片　友愛親情　友愛動天地泣鬼神！

同場加映・世運新聞片　第二集

接產婆（下）

伊仁作　心源譯

以遮住那一滔滔地滾下來的眼淚，用她的明藍色的手帕捲在臉上，米媽把她的斗篷兜在頭上。

那一象牙雞西嗎？哦，當然她也是買來的。……

吃了一顆子彈

白英

不和我們在一起的，就是對我們的。希冀在這兩者之間而生活，那是幻想！即使是從前有過，而現在卻已死滅！因爲現在這複雜的環境裏，理智與感情都被攪勻着。不浮不沉，就不會逍遙在這兩者之間的。決於是，我吃了一顆子彈了！

覆船

葉紅

托爾斯泰的固執和堅强

胡海

渴望

辛風

寄生蟲的安樂窩

有人說：繁華社會是寄生虫的安樂窩。故經濟不健全。同樣地，倘若你孩子的腸部，是寄生虫的安樂窩，則他的身體也一定不健全。於是知：唐拾義疳積散。乃造成健全孩子的恩物。因此散是消積除虫兒科專藥。可使孩子瘦弱者服之漸轉肥胖。體泰者服之馴和。舉凡一切疳積症象。如磨牙挖鼻。肚實肛癢，易怒多啼。面黃肌瘦等症服之均可速愈。

▲本埠藥房均售▼　衞生部許可證成字一七四號　廣州下九路唐拾義藥廠發行

保濟丸　主治　病嘔肚痛　四時感冒　各處有售　李眾勝堂　粵行廣州市欄桿路　佛山祖廟大街

法國巴黎大學醫學博士　羅廣庭　精醫　胃病肺病性病虛弱衰老　凹凸疤痕及內外婦兒科　院址：豐寧路二三九號

歐家全　癬癩　皮膚水　殺菌止癢　消毒斷根　總行廣州一德路

法國皮膚花柳毒症性病專門何棣華醫師「特長」

根治花柳　白濁白帶梅毒疳疔橫痃老菓胃痛血淋腎囊腫痛皮膚血毒概能合併特治立愈
診驗痳瘋　證象複什皮膚性結節性麻痺性神經性早檢清楚近代最新特效治療仍可治愈
特治性病　男女兩性衰弱之慼塞縮發育不全精力虧多種生殖素合劑特效治
擅割包皮　過長狹窄粘連束勒含害最新簡便安全無痛不用解線不用換藥即可照常工作
針射脫痔　內痔外痔脫肛痔血翻花痛苦新法針射自然干枯脫落絕無痛苦行動自如
補體戒烟　體質補體自身抗毒新法自動自然斷癮絕無辛苦七天斷根

▲設備完善檢驗治療手術室一切物理化學血毒檢驗治療均備▲普通診驗免費廉價負責治療
（醫務院）原日太平南路現遷維新南路一七七號近高第街口斜對大德路口轉角電話一五九六零號

必得勝丹　治疴嘔止肚痛排瘴疫　助消化解口渴香口氣

楊桐竹林　藥精　主治風眼熱眼虛眼淚眼爛眼眼朦眼腫眼痛起點起朦　各處藥店有售

科學傳染方法　消滅白蟻特效藥粉　保滅靈　POMILIN
發明人昆蟲學專家DR.L.KOSTER博士監製　施藥於小數蟻羣中即互相中毒傳染七十二小時內全巢根滅　內附噴射器全套施用簡便效力確實備有說明書函索即奉
總經理　世界專滅白蟻公司　廣州杉木欄一二九號　電話一三〇九三　一三五六一
代售處本市　利民　嘉康　民興　美華　老威　金龍　德星路文章記　香港亞洲藥房　中美藥房　江門民生藥房　佛山永祥藥房　肇慶利濟藥房　台山狄海余彩記

回頭一笑百媚生
北媚之成倘，齒與有功焉，倘若一笑而露污黃焦牙。其媚態必將大爲折減。所以愛美仕女輒用。
二友藥製牙膏　早晚刷牙。本品牙膏。功能溶解齒垢。使之天然潔白，不含沙質。絕對無損牙齒。且泡沫特多。能將殘氣帶入牙縫深處，清共積腐。使口氣芬芳。牙患永免。
△各洋貨店均售▽　廣州市恩寧路二友牙膏廠出品　電話：一七一〇〇號

潘高壽　川貝枇杷露　肺病專藥　保衛肺家　供給營養　療愈肺病　壽命延長

（注意）醫務院：新遷維新南路一七七號近高第街口斜對面大德路口轉角
法國醫學花柳專科　何棣華　廉價負責特效根治　白濁　花柳皮膚血毒　白帶包皮痔瘺
（診例）診驗免費針射一千至二千元根治一億至二億元一切醫藥各費均在內

余自強醫師　安全無痛剪除包皮過長　根治花柳白毒痔瘺　診所：高路第一七七號

全科醫師　陳彥　精醫　痔瘺　疴血　新法注射　不用刀割　永不復發　毫無痛苦　醫務所：豐寧路一四六號。電話：一二七六五一

十八甫南洪　莊偉門專醫　咳血鷄咳　即日止血　小兒二天全愈

上九東路八號　仁人醫社　女西全科醫　岑敬業　專門婦科
卅年經驗精醫暗病難孕疑孕閉經花柳紅白帶人工健美留產醫留手術安全　通經水　主治閉經

法國內外全科　皮膚花柳專科　鏡驗疑瘋肺病　何可醫師
女醫緝西維，周釆瑜協理婦科，院址豐寧路八三號，設備微菌診驗室×光鏡照驗人體　許少琴恭頌

天壽堂姑嫂丸　海狗鞭健腎丸　治男子腎部虛弱夜尿腰痛　專治婦女經期暗病

楊流仙　胃藥　胃口　胃弱　胃䶜
止痛止瀉　消滯去脹　十年胃病一藥根除　見功快斷根速　能食硬飯不用戒口
◀各處藥房均售▶　廣州清平路一百一十九號楊流仙藥行批發　廣州十三行惠群藥行梧州達安藥行承理

醫師　潘夢雲　遷往漢民南路六十六號診症

天字第一號止咳聖藥　越大光藥行　廣州十八甫北路分行
補肺　櫻桃露　防癆止咳化痰第一

補血生精　人造自來血

確具偉大功效之補血強身劑　主治　一般貧血　食慾不振　面黃肌瘦　及婦女產後貧血尤有特效
上海五洲大藥房出品　廣州發行所欄桿路一一〇號　「寧波同鄉會」內進　五洲大藥房（各大藥房均售）

醫師馬萁階　專醫　皮膚花柳　白濁　疳疔毒瘡　頑固濁尾　骨痛核腫
卅年經驗療法進步能在數小時奏效最速痊愈　設備顯微鏡檢驗各種毒菌　最新　長壽一三五號二樓先施對面電話一六四四五

三十餘年傷寒專家　楊流仙　遷址啓業
（科目）吐血咳血癆瘵不遂，女科兒科，殘頭昏病，傷寒六經炎症
（門診時間）上午九時至中午一時，下午六時至八時，夜後恕不應診
（地址）廣州市清平路一一九號

贈遺精早洩自療法
全書四十餘題十餘萬言內容有治療遺精早洩的良方秘術婦女不孕的迅速療治理論詳實按法自療收效常識可作性病之南針　可供醫學參考　凡欲研究者請向漢口北平路二十二號中國醫學刊行社函索即寄上

臭狐從此斷根
第兩腋發臭爲害甚久不爲人恥即出汗時則臭氣薰騰污染衣服交際上大感不便因恐爲人覺乃歷搜中外臭狐藥品水也散或粉也殆遍類皆暫減一時虛擲金錢無法也愈偶閱友言維新南路一五號（近海珠橋）

郭友誠大醫師　外科耳鼻喉科專門
擅長割除腋下臭腺可令永不復發術時毫無痛苦絕對安全術後行動如常因往求治果於一星期告全愈迄今多年未嘗復發郭醫師醫術高明尤精於此手術其他耳鼻喉科均有專長技術精湛凡有此症者請到維新南路郭醫師診所

廣九路昨修復 今晨恢復通車
宋主席重視出軌慘案 昨派謝文龍前往調查

【中央社訊】粵漢路局杜局長鎮遠，昨（五）日凌晨乘專車赴九龍訪問該路英段段長，商談恢復廣九路通車事宜。[illegible]

死亡搭客 總有六十人

【專訊】廣九火車慘案[illegible]

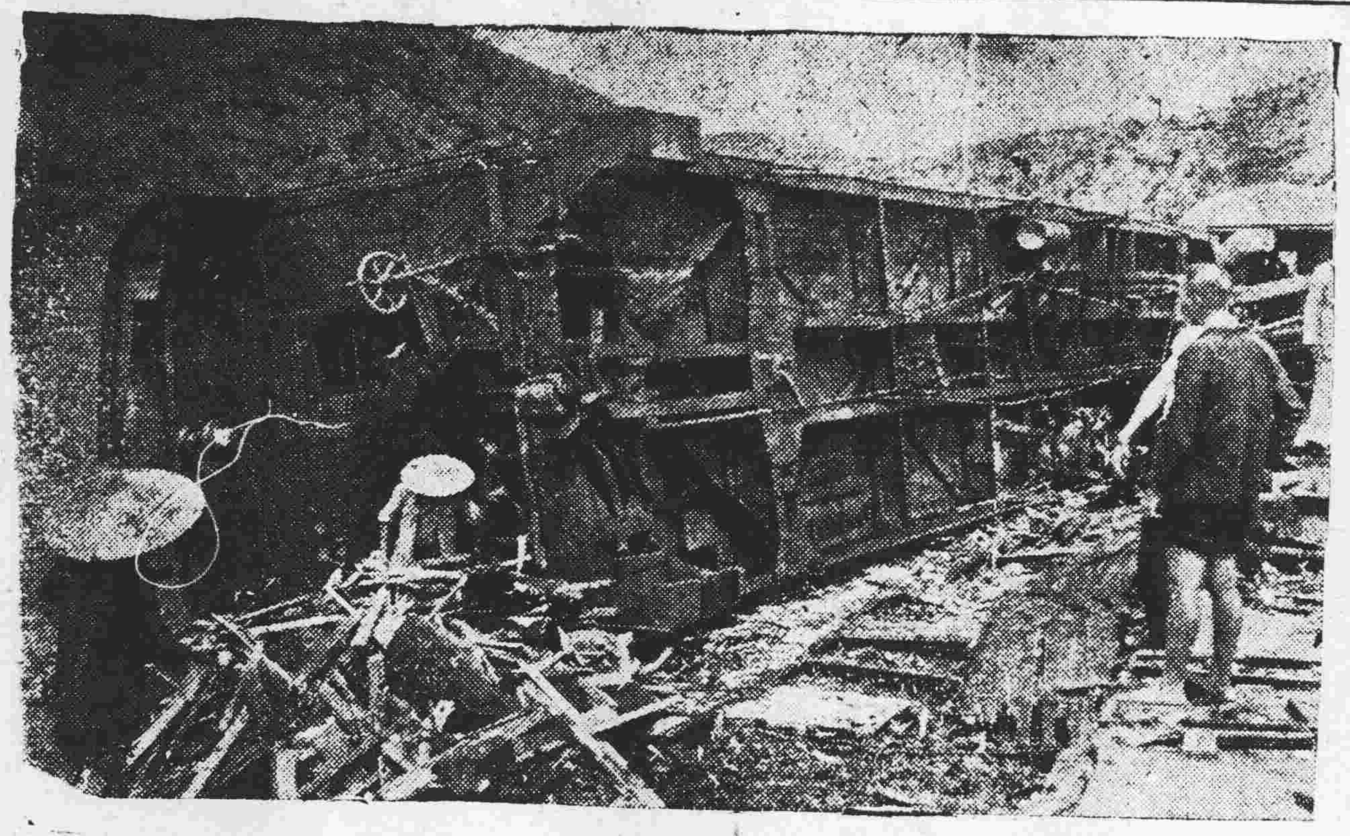

翻倒田中的第四卡車

粵高等法院 委官員一批

【勝利社訊】[illegible]

香港各界名流舉行 幣制改革座談會
對金圓券發行認為必可成功

【特訊】[illegible]

李氏報告

[illegible]

說幣制

[illegible]

華振中訂定 會客時間

【本市訊】[illegible]

炒紗友 十人被拘

【本訊】昨（五）日下午五時，警察局派出警察會同太平分局員警，在上九路天興花紗店門口，拘獲在此炒花紗商人[illegible]

孀婦何苑嫻 遭狙擊斃命
兇手在逃料與夫族兄弟有關

【專訊】前（四）晚深夜九時三十分[illegible]

成藥子弟學校 今舉行開學禮

【勝利社訊】本市中西成藥工會[illegible]

市商大會昨通過 提案四十餘宗
今改選部份理監事下午閉幕
關于當選理事長已有決定性

【本市訊】市商會第三次會員大會[illegible]

協催田賦 攷成細則 鄉鎮保甲

【先聲社訊】廣東省田糧處[illegible]

粵光公司糾紛 已告結束

【專訪】昨（五）日下午七時[illegible]

八月份 自衛特捐 定十四萬元

【專訊】本市八月份[illegible]

大團結 仍須化除私見

【本市訊】市商會第三次會員大會[illegible]

通過要案

[illegible]

生活迫人 婦人梁愛 服毒自殺

【專訊】[illegible]

律師承辦案件 征收酬金標準

【勝利社訊】[illegible]

維新等十路工程 日間即興工修建

【本市訊】[illegible]

繼母毒殺少女訪問記
區瑞卿蓄意殺人難逃法網 蕭潔芳洗胃後幸慶生還

【專訊】大新路吉祥巷五號蕭宅，發生繼母區瑞卿毒殺少女案，訴經被害人之兄姊投訴警察局，將案移送地方法院核辦。[illegible]

僑團明開會 歡迎陳慶雲

【中央社訊】[illegible]

自殺新花樣 剪斷電綫繞頸斃命

【專訊】[illegible]

新任英駐穗總領事 泰晤爾今日可抵穗

【專訊】[illegible]

民星新街 昨發生 鉅竊案

[illegible]

記者節籌備會 明開結束會議

【中央社訊】[illegible]

第九訓練處 官訓班結業

【中央社訊】[illegible]

婦女共鳴社 昨開會歡迎陳逸雲

[illegible]

汽車沽票員 歸途遇劫

【專訊】[illegible]

莫福如督勦 俘匪十九名

【先聲社訊】[illegible]

穗市點滴

[illegible]

中秋節大贈送

限期十五天 請勿失良機

凡買正十字冰一打 二元正

送濟衆水半打

加送肥兒太子餅二筒

居家旅行必備之要藥

四十餘年老牌 永泰正十字油公司

廣州市一德路一九五號